Goodwill Industries International

TÄMÄN HETKEN HYÖDYNTÄMINEN

2025

Vuosittainen vaikutus raportti

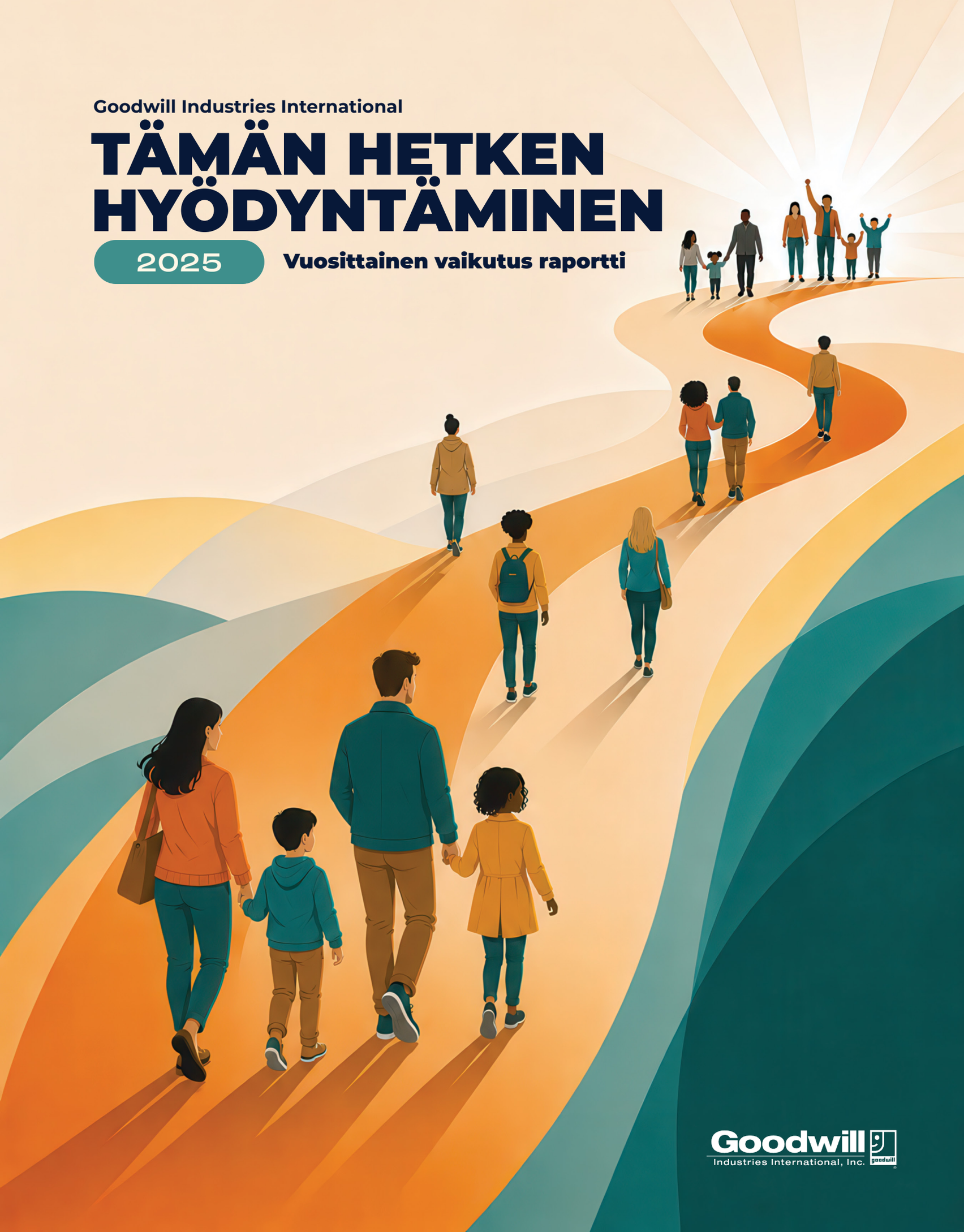

Goodwill Industries International, Inc.

JATKAMME, KUNNES KÖYHYYDEN JA HYVÄKSIKÄYTÖN KIROUS ON POISTETTU IHMISKUNNAN KESKUUDESTA.

Rev. Dr. Edgar J. Helms

— Goodwill Industries® -perustaja

TÄMÄN HETKEN HYÖDYNTÄMINEN

Vuoden 2025 taloudellisen epävarmuuden ja nopeiden muutosten keskellä Goodwill® keskittyi vastaamaan hetken vaatimuksiin ja reagoimaan tämän päivän todellisuuteen sekä tekemään päätöksiä, joilla on merkittävää vaikutusta – sekä juuri nyt että tulevaisuudessa.

Yhdistämällä tulevaisuuteen suuntautuvan strategian ja tämänhetkisiin tarpeisiin vastaaviin toimiin varmistamme, että työmme tuottaa todellista arvoa yhteisöille, joita palvelemme, silloin ja siellä, missä sitä eniten tarvitaan.





PUHEENJOHTAJAN KIRJE

Hyvät Goodwillin tukijat,

Eri toimialoilla ja yhteisöissä työ itsessään on muuttumassa, mikä vaikuttaa työnantajien kilpailukykyvaatimuksiin, menestymiseen tarvittaviin taitoihin sekä uran rakentamiseen tarvittaviin polkuihin. Samalla kiihtyvät ympäristöpaineet vaativat uusia ajattelutapoja siitä, miten tavaroita tuotetaan, kierrätetään ja arvotetaan. Nämä muutokset tuovat mukanaan todellisia haasteita, mutta ne luovat myös edellytyksiä, joiden avulla ihmiset pääsevät osallisiksi uusista mahdollisuuksista, voidaan rakentaa kestävämpiä järjestelmiä ja vahvistaa talouttamme. Ne edellyttävät johtajuutta, yhteistyötä ja kykyä toimia laajamittaisesti.

Me Goodwill Industries Internationalissa (GII) uskomme, että juuri tämä on se hetki, jota varten olemme perustettu. Paikallisten Goodwill-järjestöjen verkostomme – jonka kattavuus on vertaansa vailla, joka nauttii yhteisöjensä luottamusta ja jolla on vahvat yhteydet paikallisiin työmarkkinoihin – antaa meille ainutlaatuisen kyvyn vastata sekä välittömiin tarpeisiin että pidemmän aikavälin systeemisiin muutoksiin.

Toimimme aloitteentekijänä ja yhteyksien luojana ja teimme yhteistyötä työnantajien, päätöksentekijöiden, rahoittajien, innovaattoreiden ja Goodwill-johtajien kanssa ratkaistaksemme ongelmia, joita yksikään organisaatio ei pysty ratkaisemaan yksin. Koko vuoden 2025 ajan keskityimme yhdistämään nämä osatekijät selkeästi ja määrätietoisesti, auttaen työnantajia vastaamaan kriittisiin työvoimatarpeisiin ja avaamalla samalla yksilöille ovia elämänmuuttaviin mahdollisuuksiin. Automaation ja tekoälyn aiheuttamista työvoiman muutoksista kiertotalouden laajentamiseen – Goodwill kehittää ratkaisuja, joilla on merkitystä.

Tämä vuosi osoitti jälleen, että yhteinen voimamme laajentaa mahdollisuuksiamme. Koko verkostossa paikalliset Goodwill-järjestöt kehittivät toimintaansa huikealla vauhdilla, kokeilivat uusia kierrätys- ja jälleenmyyntimenetelmiä sekä testasivat uusia teknologioita, joiden tarkoituksena oli parantaa tehokkuutta ja vaikuttavuutta.

Tärkeää on, että Goodwillin toiminta perustuu aina niihin ihmisiin, joita palvelemme. Jokainen aloite ja kumppanuus tähtää siihen, että ihmiset voivat panostaa itseensä ja muuttaa elämänsä suuntaa. Kun luet tätä raporttia, tulet huomaamaan, että organisaatiomme on yhtenäinen ja ymmärtää tämänhetkisen tilanteen sekä on päättänyt vastata siihen – niiden ihmisten, työnantajien ja yhteisöjen puolesta, joita tuemme.

Kaikille lahjoittajille, yhteistyökumppaneille ja rahoittajille: kiitos luottamuksestanne ja yhteistyöstänne.
Te mahdollistatte sen, että Goodwill voi toimia juuri tällä hetkellä tarvittavassa mittakaavassa. Paikallisille Goodwill-järjestöillemme: juuri teidän johtajuutenne ja sitoutumisenne yhteisöihinne tekevät tämän työn mahdolliseksi.
Meille on suuri kunnia saada olla rinnallanne.

Haasteet ovat todellisia, mutta niin ovat myös mahdollisuudet. Yhdessä verkostomme, kumppaneidemme ja asiakkaidemme kanssa autamme muuttamaan muutoksen edistykseksi, josta kaikki hyötyvät.

Kiitollisin terveisin,

Steve Preston
Toimitusjohtaja ja pääjohtaja
Goodwill Industries International



TIETOJA KOSKIEN GOODWILL INDUSTRIES INTERNATIONALIA

Goodwill koostuu 150 itsenäisestä, paikallisesta voittoa tavoittelemattomasta järjestöstä ympäri Yhdysvaltoja ja Kanadaa, jotka ovat sitoutuneet ymmärtämään ja vastaamaan yhteisöjensä ainutlaatuisiin työvoima- ja kehitystarpeisiin. Tätä toimintaa tukevat juuri sinun kaltaisesi ihmiset, jotka tekevät ostoksia Goodwillin kirpputoreilla, lahjoittavat tavaroita tai rahaa ja tekevät kanssamme yhteistyötä ohjelmissa, jotka vahvistavat vaikutustamme. GII yhdistää nämä paikalliset voittoa tavoittelemattomat järjestöt ja pyrkii parantamaan niiden toiminnan ulottuvuutta ja tehokkuutta sekä tukemaan kaikkia järjestöjä, jotta ne pystyvät vastaamaan työvoiman ja kaikkien sidosryhmiemme alati muuttuviin tarpeisiin.

MISSIO

Goodwill pyrkii edistämään ihmisten arvokkuutta ja elämänlaatua vahvistamalla heidän yhteisöjään ja auttamalla työpaikan löytämisessä vaikeuksia kohtaavia ihmisiä saavuttamaan täyden potentiaalinsa oppimisen ja työn voiman avulla.

VISIO

Me Goodwill Industriesissa pyrimme luomaan maailmaa, jossa jokaisella on mahdollisuus toteuttaa täysi potentiaalinsa sekä osallistua elämän kaikkiin osa-alueisiin ja vaikuttaa niihin.



KANSAINVÄLINEN ULOTTUVUUS

Goodwill toimii kolmessa maassa (Brasiliassa, Suomessa ja Etelä-Koreassa) sekä Yhdysvalloissa ja Kanadassa. Yhteistyössä GII:n kanssa kumppanijärjestömme tuottavat tuloja, joilla ne voivat laajentaa toimintaansa omissa maissaan. Jokainen kansainvälinen voittoa tavoittelematon yhteistyökumppanimme on itsenäinen organisaatio, jota johtaa paikallinen johto.

150

ITSENÄISET GOODWILL-JÄRJESTÖT

Teemme yhteistyötä ympäri Yhdysvaltoja, Kanadassa ja kansainvälisten kumppaneiden kanssa yhteisöjen vahvistamiseksi.

2025 LUKUINA

1,9 miljoonaa ihmistä sai Goodwilliltä työllisyys- ja tukipalveluja.

PALVELUIDEN KOHTEENA OLEVIEN HENKILÖIDEN DEMOGRAFISET TIEDOT**

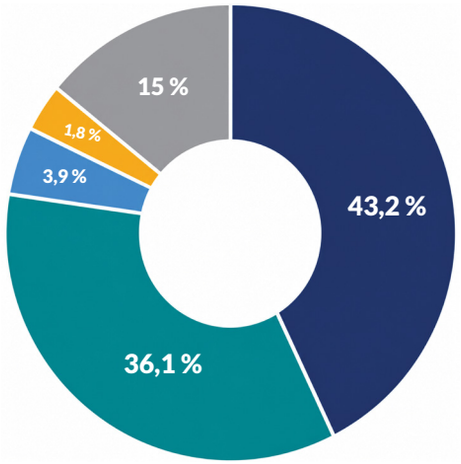

- **43,2 %** Kaukasialainen tai valkoihoinen
- **36,1 %** Musta tai afrikkalaisamerikkalainen
- **3,9 %** Aasialainen tai Tyynenmeren saarilta kotoisin oleva
- **1,8 %** Amerikkalainen intiaani tai Alaskan alkuperäiskansan jäsen
- **15 %** Muu rotu tai alkuperä

GOODWILLIIN SAAPUNEISTA TYÖNHAKIJOISTA, JOTKA ILMOITTIVAT DEMOGRAFISET TIETONSA:

- **Yli 169 000*** olivat 16–24-vuotiaita nuoria aikuisia.
- **Yli 209 000*** olivat 55-vuotiaita tai sitä vanhempia.
- **Yli 166 000** ilmoittivat vähintään yhden toimintarajoitteen.
- **Yli 60 000** olivat veteraaneja ja sotilasperheiden jäseniä.
- **Yli 66 000** joihin vaikutti oikeusjärjestelmä.
- **Yli 40 000** olivat kodittomia.
- **Yli 15 000** olivat maahanmuuttajia tai pakolaisia.

*Palvelun saaneista vain 53,9 % ilmoitti ikänsä.

**Väestötilastojen kokonaismäärät eivät vastaa palvelujen piirissä olleiden henkilöiden kokonaismäärää, koska joiltakin henkilöiltä ei pyydetty väestötilastotietoja ja pieni määrä jäseniä ei ilmoittanut väestötilastotietojaan GII:lle.

RAHOITTAJAYHTEISÖT

33,6 miljoonaa dollaria kerätty paikallisten työvoimatuet-ohjelmien ja toiminnan kehittämisen tukemiseen

HENKILÖSTÖN KOULUTUS

298 665 Goodwill Academyn kautta suoritettua kurssia, mikä edustaa **148 148:aa 150:stä paikallisesta organisaatiosta**

VAIKUTUKSEN MONINKERTAISTUMINEN

Rahankeruu tuottaa **14,8**-kertaisen tuoton ohjelmille ja toiminnan tukemiseen

KAIKKIEN PAIKALLISJÄRJESTÖJEN TAVOITTAMINEN

100 % verkoston jäsenet saivat suoraa palvelua ja tukea GII:ltä

TYYDYTTÄVÄ TUKI

GII:n tarjoamien palveluiden keskimääräinen tyytyväisyysarvosana oli **9,3 kymmenestä**

UUSIEN MALLIEN TUTKIMINEN

29 innovatiivista pilottihanketta käynnistettiin, joiden tarkoituksena on tutkia kansallista ja alueellista tuotteiden hankintaa sekä tekstiilialan kiertotaloutta



SKAALATUT RATKAISUT

VAHVEMPAA VERKOSTOA VARTEN



TÄMÄN HETKEN HYÖDYNTÄMINEN, TULEVAISUUDEN MUOVAAMINEN

Goodwill-verkostoa yhdistää yhteinen missio: tarjota yhä useammalle ihmiselle välineet, joita he tarvitsevat taloudellisen liikkuvuuden ja itsenäisyyden saavuttamiseksi. Tämän verkoston ytimessä GII toimii katalyyttina ja tukee paikallisia Goodwill-järjestöjä innovatiivisilla ohjelmilla, valtakunnallisilla kumppanuuksilla sekä työkaluilla, joita tarvitaan yhteisön näkemyksien muuttamiseksi kestäviksi vaikutuksiksi.

GOODWILL OPPORTUNITY ACCELERATOR®

Goodwill Opportunity Accelerator (OA) on GII:n suunnittelema koulutus- ja työllistämisohjelma, joka tarjoaa paikallisille Goodwill-järjestöille välineet ja toimintakehyksen, joiden avulla ne voivat tukea jokaisen uraohjaajiemme kanssa yhteistyötä tekevän henkilön yksilöllisiä tarpeita.

OA keskittyy ensisijaisesti tilanteen vakauttamiseen ja auttaa ihmisiä saamaan tarvitsemiaan palveluja, kuten asuntoa, kielipalveluja, lastenhoitoa ja terveydenhuoltoa. Tästä lähtien osallistujia ohjataan kohti työllistymistä, joka vastaa heidän taitojaan, kiinnostuksen kohteitaan ja paikallisia työmarkkinoiden tarpeita.



LAHJOITETTUJEN TAVAROIDEN MYYNTI

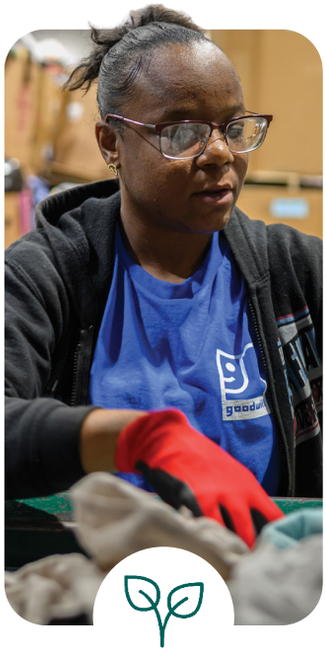

KESTÄVÄ KEHITYS



TYÖVOIMAN KEHITTÄMINEN



VAIKUTUKSET YHTEISÖÖN

Vaikka Goodwillin vahvuus on aina perustunut paikallisuuteen, nykyinen tilanne vaatii enemmän. Tätä varten GII yhdistää paikalliset Goodwill-järjestöt tulevaisuuteen suuntautuneisiin ratkaisuihin, laajentaa toimiviksi todettuja toimintamalleja ja edistää yhteistyötä, joka nopeuttaa tulosten saavuttamista. Työvoiman innovaatioista ja digitaalisesta muutoksesta aina uusille toimialoille ovia avaaviin kumppanuuksiin asti, GII varmistaa, että paikalliset organisaatiot ovat valmiita vastaamaan nykyisiin haasteisiin ja hyödyntämään tulevaisuuden mahdollisuuksia.

Jotta voitaisiin ottaa oppia toimivista käytännöistä, Goodwill-verkosto tekee alueellista yhteistyötä entistäkin tiiviimmin. Jakamalla resursseja, yhdenmukaistamalla strategioita ja toimimalla osavaltioiden ja markkinoiden rajojen yli ne edistävät rohkeita, yhteisiä tavoitteita, joita yksikään organisaatio ei pystyisi saavuttamaan yksin. GII:n johdon ja vision tuella Goodwill-verkosto ei ainoastaan vastaa tämän hetken haasteisiin, vaan myös muokkaa tulevaisuutta.

Yhteisöjen vahvistaminen yhdessä

Jotta paikalliset Goodwill-järjestöt voisivat vaikuttaa tällä hetkellä vaaditulla tavalla, ne tarvitsevat kumppanuuksia, jotka auttavat laajentamaan Goodwill OA:n resursseja. Vuonna 2025 tämän hankkeen kolme keskeistä kumppania olivat Ballmer Group, UnitedHealth Group ja Ascendium Education Group.

Ballmer Groupin myöntämä merkittävä avustus vauhditti Goodwill OA -mallin käyttöönottoa koko verkostossa. Investointi tukee toimia, jotka mahdollistavat paikallisen toteutuksen, teknologian kehittämisen ja pilottitestauksen, mikä parantaa työnhakijoiden tuloksia ja vastaa samalla yhteisöjen ja työnantajien muuttuviin tarpeisiin.

Yhteistyömme United Healthcaren kanssa keskittyy maan terveydenhuollon henkilöstöön laajentamalla pääsyä laadukkaisiin uranäkymiin OA:n kautta.

Ascendiumin investoinnin avulla Goodwill on laajentanut korkeakouluopintojen ja muiden urapolkujen tarjontaa maaseudulla asuville, pienituloisille opiskelijoille. OA-viitekehystä hyödynnetään auttamaan maaseudun Goodwill-järjestöjä luomaan selkeämpiä koulutuspolkuja, vahvistamaan tukipalveluja sekä parantamaan tutkintojen suorittamista ja työllistymistuloksia maaseutuyhteisöissä.

Olemme yhdessä auttaneet tuhansia ihmisiä saamaan vakituisen työpaikan ja etenemään kysyttyihin ammatteihin koulutuksen, tutkintojen ja työelämässä tapahtuvan oppimisen avulla. Nämä toimet auttavat ratkaisemaan vakavia työvoimapulmia, parantamaan järjestelmän kapasiteettia ja luomaan polkuja perheen elättämiseen riittäviin palkkoihin, jotka edistävät terveellisempiä ja kestävämpiä yhteisöjä.

Apua auttajille

Jotta voimme tukea menestyksekkäästi kaikkia, jotka astuvat ovemme läpi, tarvitsemme osaavan uraohjaajien tiimin kaikilla tasoilla. Muutama vuosi sitten lanseerasimme Goodwill Career Coach ja Navigator Professional Certificate -sertifikaattikurssit Courseran kautta tarjottavina verkkokursseina.

Yli 30 000

Opiskelijat ympäri maailmaa

Sertifikaatti on tarkoitettu kaikille, jotka ovat kiinnostuneita työnhakijoiden tukemisesta; heidän ei tarvitse kuulua Goodwillin tiimiin. Tällä tavoin autamme ihmisiä, jotka ovat sitoutuneet auttamaan yhteisöjään.



Matkoilla mukana olevat todistukset

Työnhakijoille voi olla haastavaa osoittaa osaamisensa ilman perinteistä tutkintoa. Samalla monet työnantajat tietävät, että avoimien työpaikkojen täyttämiseksi heidän on laajennettava hakijapooliaan. Tämän puutteen korjaamiseksi GII on ryhtynyt yhteistyöhön Digital Credentials Consortiumin kanssa Learner Credential Wallet -sovelluksen käyttöönottamiseksi. Tämän avoimen lähdekoodin digitaalisen lompakon avulla työnhakijat voivat kerätä ja esittää vahvistettuja todistuksiaan ja sertifikaattejaan, jotta työnantajat voivat luottaa heidän osaamiseensa.

Varmistaaksemme, että tämä uusi teknologia toimii saumattomasti, toteutimme sen pilottikokeilun Walmartin kanssa Arkansasissa. Pilottihankkeessa otettiin käyttöön Goodwill OA -järjestelmä ja myönnettiin todennettavissa olevia digitaalisia tunnistetietoja.

790

Arkansasin asukkaat saivat pilottihankkeen kautta todennettavissa olevia digitaalisia todistuksia

45+

Goodwill-ohjelman uravalmentaja- ja -ohjaaja-ammattitutkintoon osallistuvat uravalmentajat



Tulevina vuosina tämä malli laajenee Arkansasin ulkopuolelle valittuihin Goodwill-toimipisteisiin, joissa hyödynnetään todistetusti toimivia käytäntöjämme, koulutustamme ja raportointityökalujamme. Goodwillin digitaaliset merkit sidotaan myös suoraan eri tehtäviin, jotta voidaan selvittää, miten nämä todistukset vaikuttavat rekrytointiin, urakehitykseen ja osaamiseen perustuviin päätöksiin. Samalla uudet järjestelmäintegraatiot varmistavat, että todistukset ovat siirrettävissä, raportoitavissa ja valmiita otettavaksi käyttöön valtakunnallisesti.

Walmart

Uusi johdossa



Vuonna 2025 tohtori Kamau ”Kofi” Smith valittiin GII:n uudeksi hallituksen puheenjohtajaksi. Hän seurasi tehtävässä Anne Richardsia, joka on Goodwill of Greater Cleveland and East Central Ohio -järjestön (Canton, OH) toimitusjohtaja. Smith on Keystone Management LLC:n toimitusjohtaja. Keystone Management LLC on täysin integroitu kiinteistö-, rakennus-, ohjelma- ja kiinteistönhallintayritys, joka on äskettäin valittu *Atlanta Business Chronicle* -lehden listalle Atlantan 100 nopeimmin kasvavan yksityisomisteisen yrityksen joukkoon.

GII:n toimitusjohtaja Steve Preston kiitti Smithin johtajuutta ja strategista näkemystä ja totesi, että tällä on ratkaiseva rooli, kun Goodwill sopeutuu koko maan muuttuviin työvoimatarpeisiin. Aiemmin Smith toimi Atlanta Airlines Terminal Companyn toimitusjohtajana ja valvoi Hartsfield-Jacksonin Atlantan kansainvälisen lentokentän toimintaa.

Smith ilmaisi olevansa ylpeä siitä, että hän tukee Goodwillin missiota, jonka tavoitteena on vahvistaa yhteisöjä ja laajentaa pääsyä ammatillisten taitojen hankkimiseen. Hänen laaja-alaiseen yhteiskunnalliseen johtamistyöhönsä kuuluvat tehtävät muun muassa Goodwill of North Georgia -järjestössä (Atlanta, GA), National Black Child Development Institute -instituutissa ja Georgia Techissä, ja hänellä on lisäksi korkeakoulututkinnot liiketaloudesta ja tekniikasta.

KUNNIOITTAEN ERINOMAISUUTTA

Joka vuosi koko Goodwill-verkosto kokoontuu kunnioittamaan joitakin ohjelmiimme osallistuvia poikkeuksellisia ihmisiä, jotka ovat saaneet aikaan suuria muutoksia omassa elämässään ja yhteisöissään. Tässä juhlistamme kolmen vuoden 2025 kansallisen palkinnon voittajan saavutuksia.

Isänsä ylpeäksi tekeminen

Jouduttuaan lukiossa huonoon seuraan Ryanista tuli koditon, ja lopulta hän päätyi vankilaan. Hän alkoi pohtia elämäänsä ja tajusi, ettei tämä ollut sitä, mitä hän halusi. Hän tunsi, että pystyisi parempaan.

Yrittäessään saada elämänsä takaisin raiteilleen Ryan kohtasi paljon torjuntaa. Rikosrekisteri sulki häneltä tiettyjä ovia, ja hän tarvitsi paikan, jossa hänelle olisi valmis antamaan mahdollisuuden.

Silloin hän haki töihin Goodwill North Central Texasiin (Fort Worth, TX). Ryan tiesi jonkin verran siitä, mitä Goodwill teki, mutta hän ei tajunnut, kuinka paljon hänen elämänsä tulisi muuttumaan.

Fort Worthin tiimi ylentää nopeasti ne, jotka ovat säännöllisesti paikalla ja hoitavat tehtävänsä hyvin. Ryanin selkeä menestymishalu johti siihen, että hän eteni urallaan nopeasti. Hän opiskeli GED-tutkinnon suorittamiseksi paikallisen Goodwill-järjestön tarjoaman A-Squared-ohjelman kautta. Sitten alkoi tulla tarjouksia. Hänestä tuli satamavalvoja, sitten apulaisjohtaja, ja nyt hän on outlet-myymälän johtaja.

Ryan tapasi kiusata iäkästä isäänsä sanomalla, ettei tämän sallittaisi lähteä tästä maailmasta ennen kuin hän olisi nähnyt Ryanin saavan elämänsä vihdoin raiteilleen. Ryanin isä sai todistaa juuri tuon, mikä toi rauhaa sekä isälle että pojalle.

Kaikista matkallaan voittamistaan esteistä huolimatta Ryan nimettiin vuoden 2025 menestyjäksi.



Tietoa Vuoden menestyjän palkinnosta

GII:n Vuoden menestyjä -palkinto myönnetään henkilölle, joka on edistynyt huomattavasti ja saavuttanut merkittäviä tuloksia työpaikan löytämiseen liittyvien haasteiden voittamisessa ja joka edelleen hyötyy Goodwillin työympäristöstä tai saa työllistymistä tukevia palveluja yhteisökeskuksessa.

SKANNAA TÄSTÄ KATSOAKSESI RYANIN TARINAN

Yhteisönsä parantaminen

Teini-ikäisenä Mohammed joutui lähtemään kotimaastaan Syyriasta perheensä kanssa poliittisten levottomuuksien vuoksi. He olivat aina luulleet, että tilanne olisi väliaikainen, mutta asiat eivät parantuneet, joten he alkoivat rakentaa elämäänsä Yhdysvalloissa.

Yksi Mohammedin ensimmäisistä ystävistä Yhdysvalloissa opiskeli The Excel Center® - oppilaitoksessa, joka on maksuton aikuisten lukio ja jota ylläpitää Goodwill of Central and Southern Indiana -järjestö (Indianapolis, IN). Koska Mohammedin oli syytä parantaa englannin kielen taitoaan ja hän tiesi, että lukion päättötodistus avaisi hänelle parempia mahdollisuuksia, hän ilmoittautui kouluun.

Hän ei kuitenkaan jäänyt siihen. Hän ilmoittautui myös lääketieteellisen avustajan koulutusohjelmaan The Excel Centerissä. Goodwillin tiimi tuki häntä opintojen aikana ja ohjasi häntä kohti niitä mahdollisuuksia, jotka kiinnostivat häntä eniten. Lopulta Mohammed suoritti kandidaatin tutkinnon ja opiskelee nyt maisterin tutkintoa.

Mohammed kiinnostui lääketieteen alasta Syyriassa saamiensa kokemusten ansiosta. Hän näki niin paljon ihmisiä, jotka tarvitsivat apua, mutta lääketieteen ammattilaisia ei ollut tarpeeksi sen antamiseen. Nykyään Mohammed työskentelee sairaanhoitajana paikallisessa sairaalassa ja tukee tätä uutta yhteisöä, johon hän ja hänen perheensä ovat oppineet rakastamaan.

Koulutukseen osoittamansa sitoutumisen ansiosta Mohammed nimettiin vuoden 2025 Kenneth Shaw -vuoden valmistuneeksi.

Tietoa Vuoden valmistunut -palkinnosta

GII Kenneth Shaw -vuoden valmistujapalkinnolla palkitaan erinomainen vammainen tai muutoin heikommassa asemassa oleva henkilö, joka on suorittanut Goodwillin urapalveluohjelman ja saanut kilpailukykyisen työpaikan muulta kuin Goodwill-työnantajalta.

SKANNAA TÄSTÄ KATSOAKSESI MOHAMMEDIN TARINAN



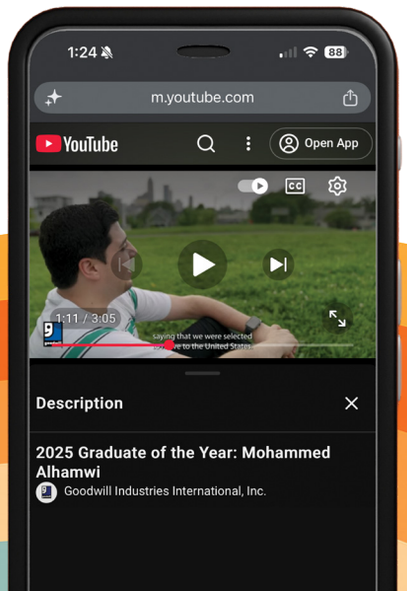

Palvelusta onnekkaisiin sattumiin

Syyskuun 11. päivän tapahtumien jälkeen Marcus päätti liittyä Yhdysvaltain armeijaan. Hän on kotoisin sotilasperheestä ja on aina tuntenut syvää kunnioitusta veteraanien tekemien uhrausten kohtaan.

Yrittäessään palata siviilielämään Marcus koki haastavaksi selittää, miten hänen armeijapalveluksensa voisi olla hyödyksi kotimaassa tarjolla olevissa työpaikoissa. Hänellä ei ollut tutkintoa eikä todistusta, joka olisi osoittanut hänen tietämyksensä.

Tuo haaste sekä muutamat huonot päätökset johtivat siihen, että Marcusista tuli koditon. Hänen täytyi palata mielessään sotilaskoulutuksensa oppeihin: asettaa tavoitteita, älä koskaan hyväksy tappiota ja palaa aina tehtävän pariin.

Hän kertoi tilanteestaan paikallisessa veteraaniasiainvirastossa (VA), ja siitä lähtien asiat alkoivat sujua hyvin. VA ohjasi hänet Passageways-järjestön puoleen, joka on voittoa tavoittelematon järjestö, jonka tavoitteena on poistaa veteraanien asunnottomuus. Kuten sattumalta kävi, Passageways oli juuri saanut puhelun Goodwill Industries of Kansasilta (Wichita, KS), jossa kysyttiin, oliko heillä veteraaneja, jotka sopisivat hyvin uuteen avoimeen työpaikkaan.

Se oli juuri sitä, mitä hän tarvitsi. Marcus pääsi töihin Goodwilliin ja sai monipuolista tukea, kun hän oli pääsemässä jaloilleen. Nykyään hän johtaa 35 hengen tiimiä sopimushallinnon osastolla.

Kaiken tämän keskellä Marcusin ajatukset palasivat aina poikaansa. Hän ei halunnut poikansa jäävän ilman isää, mutta hän halusi myös poikansa ymmärtävän, että vaikka joskus kaatuisi, on olemassa ihmisiä, jotka ovat valmiita auttamaan. Hän sanoi, että täytyy vain olla valmis tekemään töitä.

Inspiroivan elämänpolkunsa ja maalleen tekemänsä palveluksen ansiosta Marcus nimettiin vuoden 2025 Carol ja Tommy Moore -veteraaniksi.

Tietoa Vuoden veteraani -palkinnosta

Carol ja Tommy Mooren Vuoden veteraani -palkinnolla kunnioitetaan yhdysvaltalaista tai kanadalaista veteraania, joka on osoittanut erinomaista menestystä työllistymisen esteiden voittamisessa ja joka on Goodwillin tai jonkin muun kuin Goodwillin palveluksessa.

SKANNAA TÄSTÄ KATSOAKSESI MARCUSIN TARINAN



TYÖVOIMAN KOULUTUS NYKYISIÄ TARPEITA VARTEN



TYÖVOIMAN TUKEMINEN NOPEIDEN MUUTOSTEN AIKANA

Talouden kehittyessä se tuo mukanaan uusia mahdollisuuksia, mutta myös todellisia haasteita ihmisille, jotka kamppailevat matalapalkkaisen työn, työttömyyden ja muiden vakaata uraa haittaavien esteiden kanssa. Vaikka kysyntä kasvaa eri toimialoilla, kuten puhtaan teknologian ja tekoälyä hyödyntävien tehtävien aloilla, liian monet ihmiset jäävät edelleen näiden tehtävien ulkopuolelle osaamisvajeiden, pääsyn puutteen tai perustuen puutteen vuoksi. Samalla elinkustannusten nousu vaikeuttaa työntekijöiden mahdollisuuksia huolehtia välittömistä tarpeistaan samalla, kun he valmistautuvat tulevaisuuteen.

Kaikkien näiden tekijöiden vaikuttaessa Goodwill ottaa ihmiset huomioon juuri siinä tilanteessa, missä he ovat, ja antaa heille taitoja, itseluottamusta ja tukea, joita tarvitaan menestymiseen nykypäivän työmarkkinoilla.

Lähestymistapamme on käytännönläheinen ja suunniteltu vastaamaan nykypäivän haasteisiin: autamme ihmisiä löytämään työpaikkoja, jotka täyttävät välittömät taloudelliset tarpeet, ja luomme samalla polkuja korkeampiin palkkoihin ja pitkäaikaiseen uravakauteen. Panostamalla henkilöstöön ja sovittamalla koulutuksen käytännön mahdollisuuksiin luomme työvoimaa, joka on valmis nykyisiin ja tulevaisuuden työtehtäviin.





Kolmas kerta toden sanoo

Kahden lapsen nuorena äitinä, joista toisella on vamma ja terveysongelmia, Annalessyan oli vaikea edetä urallaan ja parantaa taloudellista tilannettaan. Hän yritti kahdesti ilmoittautua Goodwill Industries of Michiana, Inc.:n (South Bend, IN) tarjoamaan autoteollisuuden ammatilliseen koulutusohjelmaan, mutta joutui keskeyttämään opinnot nuorimman lapsensa terveysongelmien vuoksi.



Se ei estänyt Annalessyaa yrittämästä uudelleen. Hän ilmoittautui kurssille jo kolmannen kerran, ja asiat alkoivat sujua. Hän menestyi nopeasti oppitunneillaan. Kaksi viikkoa ennen valmistumista hänelle sattui jopa rengasrikko moottoritiellä, mutta hän pystyi vaihtamaan renkaan itse koulutuksensa ansiosta.

Tällä kertaa Annalessya onnistui viemään harjoittelun loppuun asti. Valmistuttuaan hän sai töitä paikallisesta Jiffy Lube -liikkeestä teknikkona.

Nyt kun Annalessyan taloudellinen tilanne on vihdoin vakiintunut, hän on kiitollinen saamastaan tuesta. Hän sanoi: ”Goodwill on aina tukenamme, koska me tarvitsemme sitä, eikä sen vuoksi, mitä voimme antaa vastineeksi.”

KANSALLISET STRATEGISET KUMPPANIMME

Kansalliset strategiset kumppanit tarjoavat hyväntekeväisyystukea laajalla maantieteellisellä alueella. Heidän vähintään miljoonan dollarin suuruiset investointinsa osoittavat merkittävää sitoutumista suurten haasteiden ratkaisemiseen tai laajamittaisten hankkeiden toteuttamiseen.

accenture
Ascendium Elevating opportunity
ballmer GROUP
Google
gm
LOWE'S FOUNDATION
Truist Foundation
United Healthcare
Walmart

VAIKUTUSKUMPPANIMME

Impact Partners tarjoaa vähintään 250 000 dollarin suuruisen hyväntekeväisyystuen kohdennettujen hankkeiden ja investointien kautta, joiden tarkoituksena on vaikuttaa niihin yhteisöihin, joissa Goodwill-järjestöt toimivat.

BANK OF AMERICA
BARCLAYS
CATERPILLAR FOUNDATION CATERPILLAR
CINTAS READY FOR THE WORKDAY
COMCAST BUSINESS
coursera
lyft



Tekoälyn osaamisvajeen kaventaminen

Tekoäly (AI) on muuttamassa työvoimaa ja vaikuttamassa siihen, miten työtehtäviä suoritetaan ja millaisille taidoille on kysyntää. Ilman pääsyä tekoälyn koulutukseen ihmiset, joilla on jo nyt vaikeuksia työllistyä, ovat vaarassa jäädä jälkeen, kun yhä useammat työtehtävät siirtyvät tekoälyn hoidettaviksi. Goodwill Digital Career Acceleratorn®, ohjelman menestyksen jatkoksi Goodwill tarjoaa nyt Google.org:n tuella maksuttomia tekoälykursseja kaikille kiinnostuneille oppijoille.

Yksi tällainen oppija on Jeslyn. Muotibrändin Unique and Lovely omistajana hänen päivänsä ovat kiireisiä. Hänen yrityksensä, jonka perustana ovat voimaantuminen ja itsensä rakastaminen, valmistaa kaikkea vaatteista paperitavaroihin, ja hän hoitaa kaiken itse. Kun hän halusi löytää keinon tehostaa toimintaansa, hän ilmoittautui Google AI Essentials -kurssille Chesapeaken Goodwill Industriesin (Baltimore, MD) kautta. Uusien tekoälytaitojen avulla Jeslyn onnistui uudistamaan liiketoimintaansa hyödyntämällä tekoälyä tuotekuvauksien kirjoittamiseen, blogi-ideoiden kehittämiseen ja sosiaalisen median kuvatekstien luomiseen.

Vain yhden kuukauden AI:n käytön jälkeen Unique and Lovelyn sosiaalisen median tileillä kertyi 6 000 näyttökertaa lisää. Tämän konkreettisen vaikutuksen ansiosta Jeslyn pystyi käyttämään aikansa muihin liiketoiminnan osa-alueisiin laadusta tinkimättä.

GOOGLE AI:N PERUSTEET JA KEHOTTEIDEN PERUSTEET

Vuonna 2024 Goodwill aloitti Google.org:n tuella Google AI Essentials -koulutuksen tarjoamisen ilmaiseksi. Vuodesta 2025 lähtien olemme ottaneet valikoimaamme myös Google Prompting Essentials -verkkokurssin.

Googlen tekoälyn oppimispolku on kokonaisuudessaan avoinna kaikille, jotka ovat kiinnostuneita hankkimaan tekoälyn perustaitoja.

Google



Vauhtia eteenpäin: nykypäivän nuoriso

Nuoret ja nuoret aikuiset astuvat työelämään aikana, jota leimaavat suuret paineet ja epävarmuus. GII:n kanssa yhteistyössä toteutetun vuoden 2024 McKinsey American Opportunity Survey -tutkimuksen mukaan nuorten (18–24-vuotiaiden) työttömyysaste on kaksi–seitsemän kertaa korkeampi kuin muissa ikäryhmissä, ja lähes puolet heistä on huolissaan työpaikkansa vakaudesta. Monet kokevat, etteivät he ole valmiita nykypäivän työmarkkinoille, ja mainitsevat syiksi kokemuksen ja pätevyyksien puutteen sekä selkeiden aloittamisreittien puuttumisen, minkä lisäksi esteinä mainitaan esimerkiksi liikkumismahdollisuudet, mielenterveysongelmat ja taloudellinen epävarmuus.

Goodwill vastaa tähän tarjoamalla juuri sitä, mitä nuoret tällä hetkellä tarvitsevat: helposti saatavilla olevaa koulutusta, käytännön kokemusta ja selkeitä yhteyksiä työelämään. Jatkuvan yhteistyönsä General Motorsin kanssa ansiosta Goodwill on laajentanut ammattikoulutustarjontaansa useille toimipisteille, painottaen käytännön oppimista ja uravalintojen kartoittamista nuorten ja nuorten aikuisten keskuudessa.

Vuonna 2025 GII perusti nuorten ja nuorten aikuisten johtoryhmän, joka varmistaa, että nuorilla on sananvaltaa heitä tukevien ohjelmien suunnittelussa. Lähetystyöryhmämme järjesti myös paikallisille Goodwill-järjestöille työpajoja, joissa keskityttiin nykypäivän nuorten tarpeisiin.

Kansallisista työvoimakeskusteluista paikallisiin urapolkuihin – nämä toimet auttavat nuoria kehittämään taitojaan, itseluottamustaan ja etenemistään, muuttavat epävarmuuden mahdollisuuksiksi ja vahvistavat nykyistä työvoimaa.



Lue lisää oikeusjärjestelmän piirissä olevien sekä nuorten ja nuorten aikuisten kohtaamista haasteista raportistamme Closing the Opportunity Gap.

Toinen mahdollisuus -ohjelma toimii

Goodwill auttaa ”Toinen mahdollisuus” -ohjelman kautta ihmisiä rakentamaan elämänsä uudelleen rikosoikeudellisen prosessin jälkeen tarjoamalla heille ammatillista koulutusta, työpaikkoja ja tukea juuri silloin, kun sitä eniten tarvitaan. Tulokset ovat selkeät:

3%

PALASI OIKEUSJÄRJESTELMÄÄN

UUDELLEEN OSALLISTUMSEN JÄLKEEN GOODWILL REENTRY GRANT PROGRAM -OHJELMASSA VUONNA 2025

46%

ON KANSALLINEN KESKIARVO

Aikana, jolloin ihmiset tarvitsevat tukea tarjoavia ratkaisuja, **TOINEN MAHDOLLISUUS -OHJELMA TOIMII.**

Kun vakaus ja päämäärätietoisuus kohtaavat



Työskenneltyään monia vuosia valmistusteollisuudessa Laquiatta alkoi pohtia, millainen hänen unelma-ammattinsa oikeastaan olisi. Eräässä työtehtävässä hän huomasi, kuinka paljon hän nautti rikkoutuneiden esineiden purkamisesta ja kokoamisesta uudelleen. Hän halusi, että se ohjaisi hänen seuraavia askeleitaan, ja ilmoittautui paikalliseen ammattikouluun. Valitettavasti auto-onnettomuuden seurauksena hän jäi ilman kulkuneuvoa, ja hänen oli pakko keskeyttää ohjelma voidakseen keskittyä toimeentulon turvaamiseen.

Takaiskusta huolimatta Laquiatta oli edelleen päättänyt oppia ja edetä urallaan. Silloin hän kuuli Goodwill Clean Tech Accelerator (GCTA) -ohjelmasta Goodwill Industries of Upstate/Midlands South Carolina -järjestön (Greenville, SC) kautta. Tämä palkallinen koulutusohjelma tarjosi parasta molemmista maailmoista: mahdollisuuden oppia ammattitaitoa ilman, että joutui luopumaan vakaasta palkasta. Hän jätti työpaikkansa teollisuudessa keskittyäkseen kokopäiväisesti LVI- ja lämpöpumppuasennusten koulutusohjelmaan. Hänen ahkera työnsä tuotti tulosta. Laquiatta sai valmistumisensa jälkeen kolme erilaista työtarjousta, joista yhden tuntipalkka oli niin houkutteleva, ettei hän voinut kieltäytyä siitä. Nyt hän on taloudellisesti vakaammassa asemassa ja tekee vihdoin työtä, jota rakastaa.

Hän kannustaa muita antamaan GCTA:lle mahdollisuuden.

2025 GOODWILL CLEAN TECH ACCELERATOR™ LUKUINA

- **94 %** valmistumisaste
- **21,94 dollaria tunnilta** valmistumisen jälkeen puhtaan teknologian alalle sijoittuneiden keskimääräinen palkka
- **Seitsemän** Yhdysvaltain kaupunkia, joissa ohjelma on jo käynnissä, ja kuusi uutta vuonna 2026
- **Kolme** käytettävissä olevat koulutusohjelmat (aurinkosähköasennus, LVI- ja lämpöpumppuasennus, sähköautojen latauspisteiden asennus)
- Goodwill of Houston (Houston, TX) nousi verkoston **ensimmäiseksi** organisaatioksi, joka tarjoaa kaikki kolme koulutuspolkua.



Polkujen tutkiminen, tulevaisuuden rakentaminen

Työnantajat etsivät kiireellisesti ammattitaitoisia käsityöläisiä, ja vuonna 2025 ohjelmamme ja yhteistyökumppanimme vastasivat tähän kysyntään. Keskittymällä käytännönläheiseen, alan tarpeisiin sovitettuun koulutukseen autoimme ihmisiä hankkimaan tarvittavat taidot, jotta he pääsisivät nykyisin tarjolla oleviin hyvin palkattuihin työpaikkoihin.

Vahvan ammattitaitoisen työvoiman merkityksen korostamiseksi Goodwill of Houston (Houston, TX) järjesti elokuussa 2025 toisen vuotuisen ammattitaito- ja puhtaan teknologian huippukokouksen, johon osallistui edustajia 25 paikallisesta Goodwill-järjestöstä. Tapahtuma edisti vertaisoppimista ja yhteistyötä ammattitaitoa vaativien alojen strategioiden parissa.

Yhdessä nämä toimet osoittavat, mihin on mahdollista päästä, kun koulutus on sovitettu työmarkkinoiden todellisiin tarpeisiin: mahdollisuuksiin, liikkuvuuteen ja työpaikkoihin, jotka eivät voi odottaa.



Lowe's-säätiön tuki GII:n ammattikoulutushankkeille tuotti jälleen erinomaisia tuloksia. Hanke palveli vuonna 2025 yhteensä 992 osallistujaa, mikä on lähes kolminkertainen määrä alkuperäiseen 350 osallistujan tavoitteeseen verrattuna. Ilmoittautuneista 838 suoritti koulutuksen loppuun ja lähes 500 sai työpaikan pian sen jälkeen.

Vahva kehitys jatkui yhteistyömme General Motorsin kanssa. Investoinnin tavoitteena oli lisätä tietoisuutta ja parantaa pääsyä kysyttyihin ammattialoihin sekä puhtaan teknologian aloille, ja siihen osallistui 573 henkilöä, kun tavoite oli 125. Uravalintaa tukevien toimintojen, uusien toimialojen tutustumisen ja työvoimakoulutusmahdollisuuksien avulla osallistujat hankkivat arvokkaita taitoja, joita tarvitaan seuraavan askeleen ottamiseen koulutuksessa ja urapolulla, jotka tarjoavat perheen elättämiseen riittävän palkan ja pitkän aikavälin kasvumahdollisuuksia. Aloite tuki myös 372 tutkintotodistuksen suorittamista, mikä ylitti alkuperäiset odotukset ja osoitti suurta kiinnostusta näitä nopeasti kasvavia aloja kohtaan.

General Motors
573 osallistujaa
Nelinkertainen määrä vuoden 2025 tavoitteeseen verrattuna
Uravalmennus ja tutustuminen eri urapolkuihin – 372 suoritettua tutkintoa

Lowe's Foundation
992 osallistujaa
Kolminkertainen määrä vuoden 2025 tavoitteeseen verrattuna
≈500 ihmistä sai työpaikan

STANDARDIN ASETTAMINEN KESTÄVÄN KEHITYKSEN EDISTÄMISEKSI VÄHITTÄIS-KAUPASSA

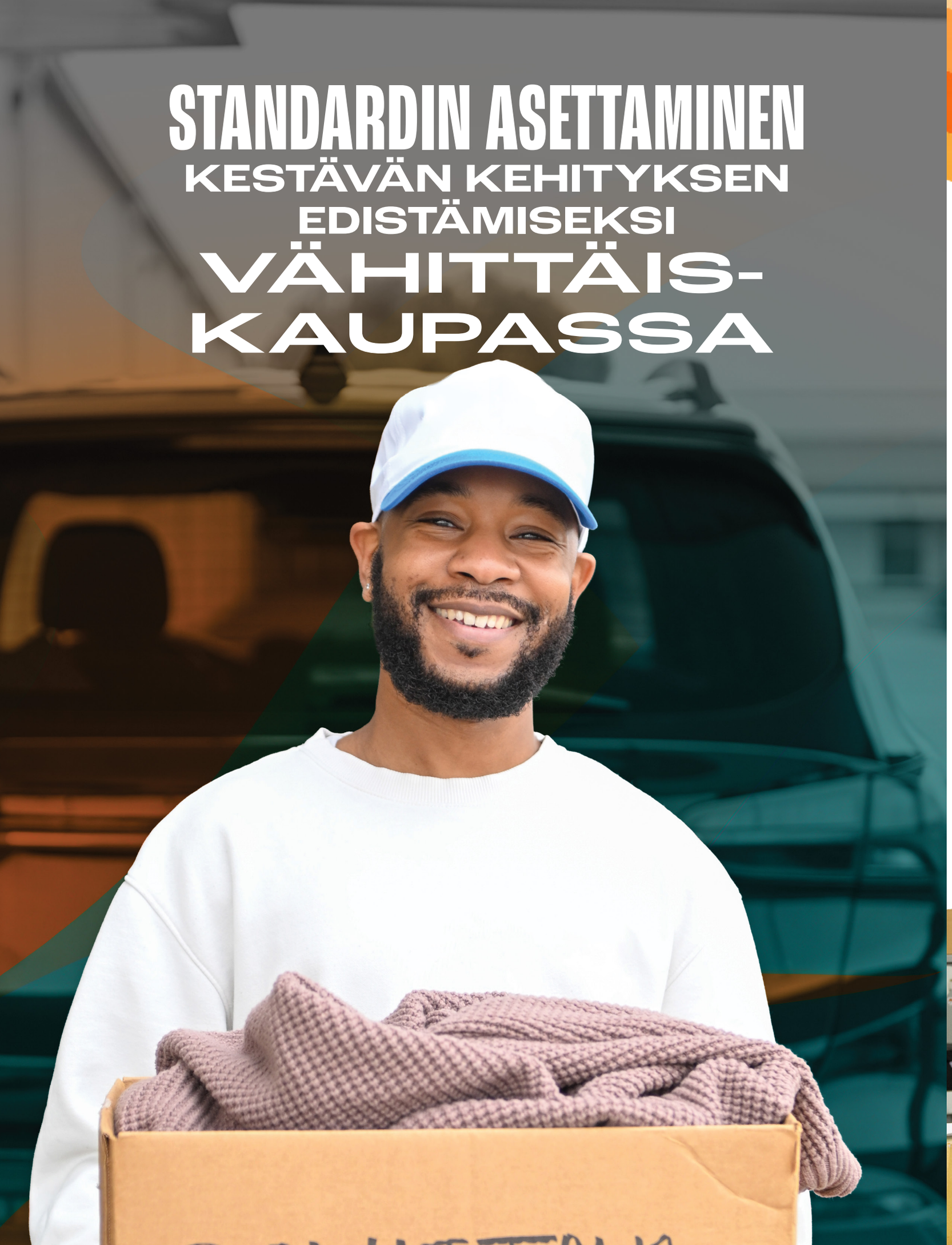

LAHJOITETTUJEN TAVAROIDEN KIERRON SULKEMINEN

Goodwillillä on lähes 125 vuoden kokemus lahjoitettujen tavaroiden hyödyntämisohjelmien kehittämisestä, jotka edistävät yhteisöjen taloudellista hyvinvointia, säästävät luonnonvaroja ja suojelevat ympäristöä. Tehtävämme, toimintamme laajuus ja keskeinen roolimme kiertotaloudessa asettavat meidät suoraan tärkeän kysymyksen ytimeen: **Kuinka voimme auttaa löytämään parhaan ja tarkoituksenmukaisimman käyttötarkoituksen jokaiselle tuotteelle, jolla ei ole paikkaa, olipa se sitten käytetty, palautettu tai vaurioitunut?**

Goodwill on yksi uudelleenkäytön suurimmista edistäjistä, ja koko toimintamallimme perustuu siihen, että estetään tuotteiden joutuminen jätteeksi. Tätä varten lajittelemme lahjoitukset huolellisesti ja ohjaamme ne parhaaseen mahdolliseen käyttötarkoitukseen, olipa kyseessä sitten jälleenmyynti jonkin vähittäismyyntikanavamme kautta, korjaus, uudelleenvalmistus tai kierrätys.

Teemme yhteistyötä tuhansien paikallisten, alueellisten ja maailmanlaajuisten kumppaneiden kanssa, jotka tarjoavat ratkaisuja vähittäiskaupan jälkeisiin tuotteisiin. Toteutamme tätä laajamittaisesti lähes 4 500 keräyspisteen verkoston kautta Yhdysvalloissa ja Kanadassa. Pelkästään viime vuonna pidimme yli 4,6 miljardia puntaa lahjoitettuja tavaroita kierrossa, mikä tarjosi mahdollisuuksia 1,9 miljoonalle ihmiselle. Visiomme on auttaa luomaan maailmanlaajuinen standardi tuotevastuulle tuottamalla mitattavissa olevia myönteisiä vaikutuksia ihmisille, maapallolle ja vauraudelle.



Lue alta esimerkkejä ohjelmista ja kumppanuuksista, jotka asettavat standardit kestävälle vähittäiskaupalle vuonna 2025.



TEKSTIILITUOTTEIDEN KIERRÄTYS

Koko verkostossamme laajennamme toimivia ratkaisuja tekstiilien osalta, mukaan lukien uudelleenkäyttö, korjaus, kierrätys ja muut toimet. Niiden tekstiilien osalta, joita ei voida käyttää uudelleen, kehitämme valmiuksia toimittaa raaka-ainetta kasvavalle tekstiilistä tekstiiliksi -kierrätysteollisuudelle. Tutkimme myös seuraavan sukupolven lajitteluinfrastruktuuria ja automatisoitua materiaalin tunnistusta, jotta voimme tehostaa tekstiilien lajittelua kuitutyypin mukaan.

GII tekee yhteistyötä suurten tekstiilien kierrättäjien kanssa edistääkseen kotimaisia tekstiilien toimitusketjuja. Yksi hanke on WM:n ja tekstiilien kierrättäjä Rejun välinen yhteistyö. Teemme yhdessä yhteistyötä rakentaaksemme kiertotalouteen perustuvan tekstiiliekosysteemin, johon kuuluu pilottihankkeita käytettyjen tekstiilien keräämiseksi, lajittelemiseksi ja luokittelemiseksi jälleenmyyntiä ja kierrätystä varten.

Northeast Goodwillin kiertotalouskeskus

Goodwill of the Finger Lakes (Rochester, NY)

YHTEISTYÖKUMPPANIT:

- Goodwill Industries of New York and New Jersey (New York, NY)
- Goodwill Industries of North Central Pennsylvania (Falls Creek, PA)
- Goodwill Industries of Southern New Jersey & Philadelphia (Maple Shade, NJ)
- Goodwill Keystone Area (Harrisburg, PA)
- Goodwill of Southern New England (North Haven, CT)
- Goodwill of Southwestern Pennsylvania (Pittsburgh, PA)
- Goodwill of Western & Northern Connecticut (Bridgeport, CT)
- Goodwill of Western New York (Buffalo, NY)
- Goodwill Northern New England (Gorham, ME)
- Morgan Memorial Goodwill Industries (Boston, MA)

Polyesterin käsittely

Vuonna 2024 käynnistyneen kumppanuuden pohjalta Reju ilmoitti, että Rochester, New York, tulee olemaan sen ensimmäisen teollisen mittakaavan kierrätyskeskukseksi Yhdysvalloissa. Reju tulee tekemään yhteistyötä Northeast Goodwill Circularity Hubin kanssa, joka on 11 paikallisen Goodwill-järjestön muodostama yhteenliittymä, jota johtaa Goodwill of the Finger Lakes (Rochester, NY). Tuleva laitos ottaa vastaan paikallisten Goodwill-järjestöjen keräämiä käytettyjä tekstiilejä ja kierrättää ne korkealaatuiseksi polyesteriksi, jota käytetään uusissa tekstiilisovelluksissa.

Askel oikeaan suuntaan

Vuonna 2025 GII liittyi The Footwear Collectiven strategiseksi kumppaniksi ja toi mukanaan asiantuntemustaan edistääkseen kiertotalousratkaisuja jalkineiden arvoketjussa. Osana tätä yhteistyötä Footwear Collective teki yhteistyötä Goodwill Southern California -järjestön (Los Angeles, Kalifornia) sekä kymmenen johtavan jalkinebrändin kanssa. He kokoontuivat keräämään muutaman viikon aikana 30 000 puntaa jalkineita tavoitteenaan selvittää, miten käyttökelvottomia kenkiä voidaan kerätä ja kierrättää laajamittaisesti.



KERÄTTYJEN JALKINEIDEN MASSA



Tekstiilien uudelleenkäytöstä käytävien keskustelujen edistäminen

Vuonna 2025 Goodwill osallistui merkittävällä panoksella ensimmäiseen Textile Recovery Summit -huippukokoukseen, joka oli osa Resource Recycling, Inc.:n järjestämää Plastics Recycling Conference -konferenssia. Tapahtuman järjestivät yhdessä Goodwill of Central and Northern Arizona (Phoenix, AZ), ja siinä esiteltiin käytännön esittely Goodwillin käytettyjen tekstiilien kierrätyksestä. Harjoituksen avulla osallistujat pohtivat tekstiilien uudelleenkäyttö- ja kierrätysmahdollisuuksia ja korostivat Goodwillin keskeistä roolia kiertotalouden edistämisessä.

Tarkoituksenmukainen uudelleenkäyttö

Goodwill Industries of Albertan (Edmonton, AB) tiimi yhdistää toimintansa päämäärän ja tekstiilien uudelleenkäsittelyn RePURPOSE by GW -ohjelmansa kautta. Tiimi ottaa vastaan myymättä jääneitä lahjoitettuja farkkuja ja muokkaa niistä uusia, räätälöityjä tuotteita, kuten kangaskasseja tai esiliinoja, jotka vammaiset ihmiset valmistavat. Tämä hanke tarjoaa mielekkäitä ja luovia työllistymismahdollisuuksia ja antaa samalla tekstiileille uuden elämän.



KULUTTAJAELEKTRONIIKKA

Goodwillilla on keskeinen rooli kulutuselektroniikan kierrätyksessä Yhdysvalloissa ja Kanadassa. Olemme jo yli 20 vuoden ajan tehneet yhteistyötä Dellin kanssa elektroniikkalaitteiden keräämiseksi ja kierrättämiseksi Dell Reconnect -ohjelman puitteissa. Tähän mennessä tämän yhteistyön puitteissa on kierrätetty 660 miljoonaa paunaa tietokoneita ja IT-laitteita, ja vuonna 2025 kierrätettiin 15,4 miljoonaa paunaa elektroniikkaa.



Vaikka lähes puolet kaikista paikallisista Goodwill-järjestöistä tekee yhteistyötä Dell Reconnectin kanssa, yli neljännes Goodwill-verkostosta toimii joko osavaltion hallinnoiman ohjelman tai Responsible Recycling (R2) Standard for Electronics Recyclers -standardin mukaisesti sertifioidun kierrättäjän kanssa, mikä takaa, että käyttökelvottomat lahjoitetut elektroniikkalaitteet käsitellään ja kierrätetään asianmukaisesti.

SKANNAA TÄSTÄ LÖYTÄÄKSESI LÄHIMMÄN DELL RECONNECT -PALVELUPISTEEN

MUOVIN KIERRÄTYS

Suuri osa Goodwillin saamista lahjoituksista tuodaan meille muovipusseissa, mikä tarjoaa uuden mahdollisuuden vastuulliseen jätteiden kierrätykseen. Lähes 20 paikallista Goodwill-järjestöä on ryhtynyt yhteistyöhön **Trexin NexTrex-kierrätysohjelman** kanssa muuntaakseen muovikalvoja ja -pusseja komposiittisiksi terassituotteiksi.

TÄHÄN MENNESSÄ TÄMÄ YHTEISTYÖ ON ESTÄNYT LÄHES MILJOONAN PAUNAN MUOVIKASSEJA PÄÄTYMÄSTÄ KAATOPAIKOILLE, MIKÄ VASTAA YLI

84,000,000 MUOVIPUSSIT

Trexin kanssa solmitun kumppanuuden lisäksi paikalliset Goodwill-järjestöt kehittävät yhdessä teollisuuden ja tiedemaailman kumppaneiden kanssa innovatiivisia ratkaisuja kovien ja sekamuovien hyödyntämiseksi, jolloin lahjoituksista valmistetaan huonekaluja, kodin sisustustuotteita ja muita hyödyllisiä esineitä.

Trex®

LASIN KIERRÄTYS

Paikalliset Goodwill-järjestöt tekevät yhteistyötä useiden eri kumppaneiden kanssa lasin uudelleenkäytön edistämiseksi. Goodwill Industries of West Michigan (Muskegon, MI) johtaa useita ohjelmia, joissa Goodwillin myymälöissä myymättä jäänyt lasi kierrätetään uusiksi tuotteiksi. Vuonna 2023 käynnistetty Good Glass -ohjelma hyödyntää myymättä jäänyttä värillistä lasia ja jalostaa sen eri kokoisiksi ja värisiksi käsityöläisluonteisiksi merilaseiksi, joita voidaan käyttää käsityö- ja tee-se-itse-projekteissa. Hankkeen ansiosta kaatopaikoille päätyy vuosittain 5 000 paunaa vähemmän myymättä jäänyttä lasia. Lisäksi Goodwill West Michigan kierrättää vuosittain noin 85 000 paunaa kirkasta lasia yhteistyökumppaninsa American Glass Mosaicsin kanssa.



PUNNAT

kirkkaasta lasista **kierrätetään vuosittain**
yhteistyössä **American Glass Mosaicsin kanssa.**



Estämällä myymättömän lasin päätyminen kaatopaikoille ja kierrättämällä kirkasta lasia kauniiksi uusiksi laatoiksi Goodwill West Michigan luo kestävää arvoa sekä ihmisille että planeetalle.



GOODWILL-VERKOSTO

ALABAMA
Birmingham – Alabama Goodwill Industries
Mobile – Goodwill Industries of the Gulf Coast
Montgomery – Goodwill Industries of Central Alabama

ARIZONA
Phoenix – Goodwill of Central and Northern Arizona
Tucson – Goodwill Industries of Southern Arizona

ARKANSAS
Little Rock – Goodwill Industries of Arkansas

CALIFORNIA
Bakersfield – Goodwill Industries of South Central California
Long Beach – Goodwill Southern Los Angeles County
Los Angeles – Goodwill Industries of Southern California
Oxnard – Goodwill Industries of Ventura and Santa Barbara Counties
Sacramento – Goodwill Industries of Sacramento Valley & Northern Nevada
Salinas – Goodwill Central Coast
San Diego – Goodwill Industries of San Diego County
San Jose – Goodwill Industries of Silicon Valley
Santa Ana – Goodwill Industries of Orange County, California
Santa Rosa – Goodwill Industries of the Redwood Empire
Stockton – Goodwill Industries of San Joaquin Valley

COLORADO
Colorado Springs – Goodwill of Colorado

CONNECTICUT
Bridgeport – Goodwill of Western and Northern Connecticut
North Haven – Goodwill of Southern New England

DELAWARE
Wilmington – Goodwill of Delaware & Delaware County

DISTRICT OF COLUMBIA
Washington – Goodwill of Greater Washington

FLORIDA
Fort Myers – Goodwill Industries of Southwest Florida
Jacksonville – Goodwill Industries of North Florida
Miami – Goodwill Industries of South Florida
Orlando – Goodwill Industries of Central Florida
Saint Petersburg – Goodwill Industries-Suncoast
Sarasota – Goodwill Industries-Manasota
Tallahassee – Goodwill Industries - Big Bend
West Palm Beach – Gulfstream Goodwill Industries

GEORGIA
Atlanta – Goodwill of North Georgia
Columbus – Goodwill Industries of The Southern Rivers
Macon – Goodwill Industries of Middle Georgia and The CSRA
Savannah – Goodwill of Southeast Georgia

HAWAII
Honolulu – Goodwill Industries of Hawaii

ILLINOIS
Rockford – Goodwill Industries of Northern Illinois and Wisconsin Stateline Area
Springfield – Land of Lincoln Goodwill Industries



Joka kerta, kun teet ostoksia



Joka kerta, kun teet lahjoituksen



Luot mahdollisuuksia

INDIANA
Evansville – Evansville Goodwill Industries
Fort Wayne – Goodwill Industries of Northeast Indiana
Indianapolis – Goodwill Legacy Group
South Bend – Goodwill Industries of Michiana
Terre Haute – Wabash Valley Goodwill Industries

IOWA
Des Moines – Goodwill Industries of Central Iowa
Iowa City – Goodwill Industries of the Heartland
Sioux City – Goodwill of the Great Plains
Waterloo – Goodwill Industries of Northeast Iowa

KANSAS
Wichita – Goodwill Industries of Kansas

KENTUCKY
Louisville – Goodwill Industries of Kentucky

LOUISIANA
Lafayette – Goodwill Industries Acadiana
New Orleans – Goodwill Industries of Southeastern Louisiana
Shreveport – Goodwill Industries of North Louisiana

MAINE
Gorham – Goodwill Northern New England

MARYLAND
Baltimore – Goodwill Industries of The Chesapeake
Hagerstown – Horizon Goodwill Industries

MASSACHUSETTS
Boston – Morgan Memorial Goodwill Industries
Pittsfield – Goodwill Industries of the Berkshires and Southern Vermont

MICHIGAN
Adrian – Goodwill Industries of Southeastern Michigan
Battle Creek – Goodwill Industries of Central Michigan's Heartland
Detroit – Goodwill Industries of Greater Detroit
Flint – Goodwill Industries of Mid-Michigan
Grand Rapids – Goodwill Industries of Greater Grand Rapids
Kalamazoo – Goodwill Industries of Southwestern Michigan
Marquette – Goodwill Industries of Northern Wisconsin and Upper Michigan
Muskegon – Goodwill Industries of West Michigan
Port Huron – Goodwill Industries of St. Clair County
Traverse City – Goodwill Industries of Northern Michigan

MINNESOTA
Duluth – True North Goodwill Northern Minnesota and Northwestern Wisconsin
Saint Paul – Goodwill-Easter Seals Minnesota

MISSISSIPPI
Gulfport – Goodwill Industries of South Mississippi
Ridgeland – Goodwill Industries of Mississippi

MISSOURI
Saint Louis – MERS/Missouri Goodwill Industries

MONTANA
Great Falls – Easterseals-Goodwill Northern Rocky Mountain

NEBRASKA
Grand Island – Goodwill Industries of Greater Nebraska
Lincoln – Goodwill Industries Serving Southeast Nebraska
Omaha – Goodwill Industries, Inc., Serving Eastern Nebraska & Southwest Iowa

NEVADA
Las Vegas – Goodwill Industries of Southern Nevada

NEW JERSEY
Maple Shade – Goodwill Industries of Southern New Jersey and Philadelphia

NEW MEXICO
Albuquerque – Goodwill Industries of New Mexico

NEW YORK
Buffalo – Goodwill Industries of Western New York
New York – Goodwill Industries of Greater New York and Northern New Jersey
Rochester – Goodwill of the Finger Lakes

NORTH CAROLINA
Charlotte – Goodwill Industries of the Southern Piedmont
Durham – Goodwill Industries of Eastern North Carolina
Greensboro – Goodwill Industries of Central North Carolina
Winston-Salem – Goodwill Industries of Northwest North Carolina

NORTH DAKOTA
Bismarck – Easterseals Goodwill ND

OHIO
Akron – The Goodwill Industries of Akron
Ashtabula – Goodwill Industries of Ashtabula
Canton – Goodwill Industries of Greater Cleveland and East Central Ohio
Chillicothe – Goodwill Industries of South Central Ohio
Cincinnati – Ohio Valley Goodwill Industries
Columbus – Goodwill Columbus
Dayton – Goodwill Easterseals Miami Valley
Lorain – Goodwill Industries of Lorain County
Marion – Marion Goodwill Industries
Newark – Licking/Knox Goodwill Industries
Sandusky – Goodwill of Erie, Huron, Ottawa and Sandusky Counties
Toledo – Goodwill Industries of Northwest Ohio
Wooster – Goodwill Industries of Wayne and Holmes Counties
Youngstown – Youngstown Area Goodwill Industries
Zanesville – Zanesville Welfare Organization and Goodwill Industries

OKLAHOMA
Lawton – Goodwill Industries of Southwest Oklahoma & North Texas
Oklahoma City – Goodwill Industries of Central Oklahoma
Tulsa – Goodwill Industries of Tulsa

OREGON
Eugene – Goodwill Industries of Lane and South Coast Counties
Medford – Southern Oregon Goodwill Industries
Portland – Goodwill Industries of The Columbia Willamette

PENNSYLVANIA
Falls Creek – Goodwill Industries of North Central Pennsylvania
Harrisburg – Goodwill Keystone Area
Johnstown – Goodwill of the Southern Alleghenies
Pittsburgh – Goodwill of Southwestern Pennsylvania
Scranton – Goodwill Industries of Northeastern Pennsylvania

SOUTH CAROLINA
Charleston – Palmetto Goodwill
Greenville – Goodwill Industries of the Upstate/Midlands South Carolina



Paikallisyhteisöille



Yhdessä verkossa



Muutamme ihmisten elämää yhdessä

TENNESSEE
Chattanooga – Goodwill Industries of the Greater Chattanooga Area
Kingsport – Goodwill Industries of Tenneva Area
Knoxville – Goodwill Industries - Knoxville
Memphis – Memphis Goodwill Industries
Nashville – Goodwill Industries of Middle Tennessee

TEXAS
Abilene – Goodwill West Texas
Austin – Goodwill Industries of Central Texas
Beaumont – Goodwill Industries of Southeast Texas & Southwest LA
Corpus Christi – Goodwill Industries of South Texas
Dallas – Goodwill Industries of Dallas
El Paso – Goodwill Industries of El Paso
Fort Worth – Goodwill North Central Texas
Houston – Goodwill Industries of Houston
Lubbock – Goodwill Industries of Northwest Texas
Lufkin – Goodwill Industries of Central East Texas
San Antonio – Goodwill Industries of San Antonio
Sherman – Goodwill Industries of Northeast Texas
Tyler – Goodwill Industries of East Texas
Waco – Heart of Texas Goodwill Industries

VIRGINIA
Fredericksburg – Rappahannock Goodwill Industries
Richmond – Goodwill of Central & Coastal Virginia
Roanoke – Goodwill Industries of the Valleys

WASHINGTON
Kennewick – Goodwill Industries of The Columbia
Seattle – Evergreen Goodwill of Northwest Washington
Spokane – Goodwill Industries of The Inland Northwest
Tacoma – Goodwill of the Olympics and Rainier Region

WEST VIRGINIA
Charleston – Goodwill Industries of the Summit
Huntington – Goodwill Industries of KYOWVA Area

WISCONSIN
Madison – Goodwill Industries of South Central Wisconsin
Menasha – Goodwill Industries of North Central Wisconsin
Milwaukee – Goodwill Greater Milwaukee & Chicago

WYOMING
Cheyenne – Goodwill Industries of Wyoming

CANADA

ALBERTA
Edmonton – Goodwill Industries of Alberta

ONTARIO
London – Goodwill Industries, Ontario Great Lakes
Saint Catharines – Goodwill Industries Niagara

QUEBEC
Montreal – Goodwill Renaissance Quebec

TALOUDELLISET TIETOMME

Goodwill Industries International, Inc. and Related Entities
December 31, 2025 and 2024

Consolidated Statements of Financial Position

		2025	2024
VARAT	Rahavarat	4 658 050 dollaria	6 449 511 dollaria
	Sijoitukset	58 855 179 dollaria	58 870 173 dollaria
	Myyntisaamiset, netto	872 681 dollaria	1 375 622 dollaria
	Saadut avustukset	4 154 595 dollaria	7 678 916 dollaria
	Lupaukset maksaa, netto	-	89 383 dollaria
	Ennakkomaksut ja muut varat	2 082 354 dollaria	1 889 135 dollaria
	Käyttöoikeusomaisuus liiketoimintavuokrasopimuksesta	182 898 dollaria	214 231 dollaria
	Aineelliset käyttöomaisuushyödykkeet, netto	4 741 023 dollaria	4 159 400 dollaria
	Sijoitusrahaston varoina pidettävät sijoitukset	2 150 309 dollaria	2 253 421 dollaria
	VARAT YHTEENSÄ	**77 697 089 dollaria**	**82 979 792 dollaria**
VELAT JA NETTOVARALLISUUS	**VELAT**		
	Ostovelat	5 592 675 dollaria	4 634 220 dollaria
	Kertyneet kulut	4 339 240 dollaria	4 436 690 dollaria
	Siirtovelat	1 170 918 dollaria	1 224 481 dollaria
	Käyttöleasingin vuokravastuu	112 686 dollaria	143 083 dollaria
	VELAT YHTEENSÄ	**$11 215 519 dollaria**	**10 438 474 dollaria**
	NETTOVARALLISUUS		
	Ilman lahjoittajan asettamia ehtoja	46 555 163 dollaria	49 036 024 dollaria
	Lahjoittajan asettamien ehtojen mukaisesti	19 926 407 dollaria	23 505 294 dollaria
	NETTOVARALLISUUS YHTEENSÄ	**66 481 570 dollaria**	**72 541 318 dollaria**
	VELAT JA NETTOVARALLISUUS YHTEENSÄ	**77 697 089 dollaria**	**82 979 792 dollaria**

Konsolidoitu toimintakertomus

		2025	2024
TOIMINTA, JOHON EI SOVELLETA LAHJOITTAJIEN ASETTAMIA RAJOITUKSIA	**REVENUE AND SUPPORT**		
	Liittovaltion avustukset	**19 647 003 dollaria**	**28 789 812 dollaria**
	Jäsenmaksut	**26 050 305 dollaria**	**25 963 168 dollaria**
	Ohjelmapalvelumaksut	**4 892 093 dollaria**	**4 546 407 dollaria**
	Perintö- ja testamenttilahjoitukset	**1 007 638 dollaria**	**9 110 727 dollaria**
	Sijoitusten nettotuotto – toiminta	**1 526 112 dollaria**	**1 815 598 dollaria**
	Lahjoitukset	**1 328 429 dollaria**	**946 556 dollaria**
	Muiden kuin rahoitusvarojen lahjoitukset	**15 778 634 dollaria**	**4 458 128 dollaria**
	Vuokratulot	**274 008 dollaria**	**305 872 dollaria**
	Muut tuotot	**497 459 dollaria**	**63 707 dollaria**
	Rajoituksista vapautetut nettovarat	**14 502 801 dollaria**	**11 548 619 dollaria**
	KOKONAISTULOT JA TUKI	**85 504 482 dollaria**	**87 548 594 dollaria**
	KULUT		
	OHJELMAPALVELUT		
	Sponsoroidut ohjelmat ja avustukset	**32 415 978 dollaria**	**40 759 102 dollaria**
	Jäsenille tarjottavat suorat palvelut	**44 547 237 dollaria**	**33 011 520 dollaria**
	Jäsenille tarjottavat tukipalvelut	**1 768 902 dollaria**	**1 473 400 dollaria**
	OHJELMAN PALVELUT YHTEENSÄ	**78 732 117 dollaria**	**75 244 022 dollaria**
	HALLINTO JA KEHITTÄMINEN		
	Yleiset ja hallinnolliset kulut	**8 214 419 dollaria**	**7 522 533 dollaria**
	Resurssien kehittäminen	**2 363 988 dollaria**	**1 365 967 dollaria**
	HALLINTO JA KEHITYS YHTEENSÄ	**10 578 407 dollaria**	**8 888 500 dollaria**
	KULUT YHTEENSÄ	**89 310 524 dollaria**	**84 132 522 dollaria**
TOIMINNOT, JOIHIN LIITTYY LAHJOITTAJIEN ASETTAMIA RAJOITUKSIA	**NETTOVARALLISUUDEN MUUTOS ILMAN TOIMINNAN AIHEUTTAMIA LAHJOITUSRAJOITUKSIA**	**(3 806 042) dollaria**	**3 416 072 dollaria**
	Nettosijoitusten tuotto (tappio) – liiketoiminnan ulkopuolinen	**1 325 181 dollaria**	**643 771 dollaria**
	NETTOVARALLISUUDEN MUUTOS ILMAN LAHJOITTAJIEN ASETTAMIA RAJOITUKSIA	**(2 480 861) dollaria**	**4 059 843 dollaria**
	Maksut	**10 292 063 dollaria**	**20 600 233 dollaria**
	Sijoitusten nettotuotto (tappio) – lahjoittajan asettamien rajoitusten alainen	**631 851 dollaria**	**621 995 dollaria**
	Rajoituksista vapautetut nettovarat	**(14 502 801) dollaria**	**(11 548 619) dollaria**
	NETTOVARALLISUUDEN MUUTOS, JOSSA ON LAHJOITTAJIEN ASETTAMAT RAJOITUKSET	**(3 578 887) dollaria**	**9 673 609 dollaria**
	NETTOVARALLISUUDEN MUUTOS	**(6 059 748) dollaria**	**13 733 452 dollaria**
	Alku	**72 541 318 dollaria**	**58 807 866 dollaria**
	LOPPU	**66 481 570 dollaria**	**72 541 318 dollaria**

HALLITUS, JOULUKUUN 2025 TILANTEEN MUKAAN



PJ.
DR. KAMAU "KOFI" SMITH
Keystone Management LLC
Atlanta, GA



TOIMITUSJOHTAJA JA HALLITUKSEN PUHEENJOHTAJA
STEVEN C. PRESTON
Goodwill Industries International, Inc.
Rockville, MD

VARAPJ.
Chris Hess, CE
Goodwill Industries of North Central Wisconsin
Menasha, WI

RAHASTOVASTAAVA
Ken Diekroeger
Golden Gate Capital
San Francisco, CA

SIHTEERI
Star Rupe, CE
Goodwill Industries of Northwest Iowa
Waterloo, IA

BOARD MEMBERS

Alva Adams Jr.
JPMorgan Chase
Rockwall, TX

Pat Airy, CE
Goodwill of the Heartland
Cedar Rapids, IA

Rae-Anne Alves
Ernst and Young Global Consulting
Atlanta, GA

Morris Baker, CE*
Goodwill Industries of Tenneva Area, Inc.
Kingsport, TN

Mark Boyd, CE
Goodwill Industries Southern New Jersey and Philadelphia
Maple Shade, NJ

Dodie Brown, CE
True North Goodwill
Duluth, MN

Dan Buron, CE
Goodwill Northern Michigan
Traverse City, MI

Katy Chen, CE
Goodwill Hawaii
Honolulu, HI

Ivy Council
CitiTrends, retired
Savannah, GA

Joseph Figini
Figini Law
Falmouth, ME

Beverly Jackson
Zillow
Las Vegas, NV

Chris Jackson, CE
Goodwill Industries of the Southern Piedmont
Charlotte, NC

Dale Jenkins
Deloitte LLP, retired
Covington, LA

Shauna Kastle, CE
Goodwill Industries of New Mexico
Albuquerque, NM

Kenneth Kirk
Vinings Management Corporation
Atlanta, GA, and New York, NY

Paul Lundstrom
Copeland
Lakeway, TX

Peter Marcus, CE
Goodwill Industries of Ventura and Santa Barbara Counties
Oxnard, CA

Rick Neal, CE
Goodwill of Southern Nevada
Las Vegas, NV

Craig Nunez
Natural Resource Partners
Houston, TX

Tim O'Neal, CE
Goodwill of Central and Northern Arizona
Phoenix, AZ
Goodwill Industries of Monocacy Valley
Frederick, MD
Goodwill San Francisco Bay
San Francisco, CA

Leigh Radford
P&G Ventures, retired
Cincinnati, OH

Anne Richards, CE
Goodwill Industries of Greater Cleveland & East Central Ohio
Canton, OH

Andy Ruben
Trove
San Francisco, CA

Behzad Soltani
Movado Group
Millburn, NJ

Alissa Stewart Sparks, CE**
Goodwill Industries of KYOWVA Area
Huntington, WV

Jill Standish
Accenture
Cohasset, MA

Colette K. Taylor
Russell Investment Trust Company
Fox Island, WA

Amy Wachob, CE
Goodwill Industries of Northwest Ohio
Toledo, OH

EMERITUS DIRECTORS

Larry DeJarnett
Palm Desert, CA

Edgar "Ned" Helms
Concord, NH

Lorna G. Utley
Grosse Pointe Woods, MI

*** Erosi tammikuussa 2026**

**** Siirtyi Goodwill Industries of Central Alabaman palvelukseen kesäkuussa 2026**

HELMS SOCIETY -JÄSENET VUONNA 2025

Helms Society on hyväntekeväisyyden edelläkävijöistä koostuva yhteisö, jonka jäsenet uskovat siihen, että ihmisille voidaan tarjota heidän elämänsä parantamiseen tarvitsemiaan välineitä ja resursseja. Helms Society -yhdistyksen jäsenet osoittavat sitoutumisensa Goodwillin missioon, jonka tavoitteena on parantaa taloudellisten mahdollisuuksien saatavuutta, kohentaa paikallisyhteisöjen elinoloja ja varmistaa, että yhä useammat ihmiset pystyvät voittamaan esteet palkkatyöhön pääsyssä, maksamalla GII:lle vuosittain vähintään 1 000 dollarin lahjoituksen.

GII kiittää vuoden 2025 Helms Society -jäsenten anteliaisuutta.

RAKENTAJA

1 000–9 999 dollaria VUOSIMAKSU

Michael Adorjan
Pat Airy
Rae-Anne Alves
Carmen Barous
Mark Boyd
Elizabeth Bright
Cordell Brown
Tim Bunchman
Roland Canamar
Katy Chen
Larry DeJarnett
Fox Family Charitable Trust
Paul Galvin Memorial Foundation
Meghann Garrett
Kristin and Jeff Goran
Haselton Family Foundation
Chris Hess
Elias Isaac
Beverly and Aaron Jackson
Dale and Brenda Jenkins
JLT Irrevocable Trust
Shae and Chris Johns
Paul Jones
Mark Keller
Anita Lutkus
Brian Marbach
Tommy and Carol Moore
Joseph Morlino
Craig Nunez
Ruth O'Brien
Renee Opris
Richard Otterbein
Dr. Kofi Smith
Behzad Soltani
Alissa Stewart Sparks
Patrick Townsend
F.C. Tucker Co. Litten
Lorna and Jud Utley

INNOVAATTORI

10 000–99 999 dollaria VUOSIMAKSU

Ken Diekroeger In memory of Kathy Diekroeger
Amy and Fay Dresner
The Alfred and Hanna Fromm Fund
Edgar Helms, Jr.
Felicia Anastasia and Sy Jacobs
Kay Family Foundation
Quentin J. Kennedy Foundation
Landon Charitable Foundation
Amy Luttrell
Joan McCabe
Lee and Janette Richardson

VISIONAARI

yli 100 000 dollaria VUOSIMAKSU

Jennifer Steans ja Jim Kastenholz

HYVÄNTEKIJÄ

yli 1 000 000 dollaria ELÄMÄN AIKANA TEHTY LAHJOITUS

Ballmer Group
Steve ja Molly Preston
MacKenzie Scott

PERINTÖPIIRI

Ne, jotka ovat nimenneet tai aikovat nimetä GII:n edunsaajaksi testamentissaan, rahastossaan tai perintösuunnitelmassaan

Jane Patricia Anderson
Steven L. Conradin kuolinpesä
Carroll F. Hamillin kuolinpesä
Philip A. DeCamp ja Joan H. DeCamp
Barbara DeGroote, M.D.
Howard S. Ewingin säätiö
Duane Luther Gettyn kuolinpesä
Hal Holdenin hyväntekeväisyysrahaston jäännösosuusyksikkö
Donald J. Mitchell
Tommy ja Carol Moore
Sandra Powell Rogersin kuolinpesä
Gene Davidson Smithin ja Joyce Frank Smithin säätiö
Robert E. ja Janet A. Taylorin perhesäätiö
Eugene L. Woodsin kuolinpesä

SKANNAA TÄSTÄ SAADAKSESI LISÄTIETOJA HELMS SOCIETY -YHDISTYKSEEN LIITTYMISESTÄ



Tuemme Goodwilliä, koska tiedämme tarkalleen, mihin lahjoituksemme käytetään. Tunsimme henkilökohtaisesti jonkun, joka hyötyi Goodwillin palveluista, ja näimme, kuinka ne muuttivat hänen elämänsä. Uskomme vilpittömästi Goodwillin missioon ja voimme sanoa täysin varmuudella, ettei ole olemassa parempaa voittoa tavoittelematonta järjestöä, joka ansaitsisi lahjoitukseni. Goodwill tietää, että ***kun panostamme ihmisiin, vahvistamme koko yhteisöämme.***

Tommy ja Carol Moore
HELMS SOCIETY -JÄSENET



Goodwill Industries International
15810 Indianola Dr, Rockville, MD 20855

WWW.GOODWILL.ORG